中華郵政特准掛號立券按照總包特別優益寄送之報紙
登記證中字第二五一七號 內政部警字第四七二四號

天天讀報最易增進本身對於國家的認識故欲民族復興必先實行報紙大衆化

立報

第三年第八三號【創刊於民國廿四年九月二十日】

館址：上海九江路二八九號第 【電話】總管理處及營業部：九六〇八一 編輯部：九五九〇八 【電報掛號】五二一 南京新姚家巷二號分館電話二三五一六

報價：【今日一張半】零售每份銅元四枚 一月三角五分 三月一元 半年一元八角 全年三元四角 郵票按九五折計算 外埠每月加寄費一角

今天：【讀者日曆】立法院會議。【天氣報告】山東附近天氣而晴，揚子流域天變陰，有霧或雨，南東至南西風，吹北東至南東風。

補腦品 補身補腦 ——大夫婦同服可得美滿之家庭，強健之國民，是適應時代之大補劑 A-101

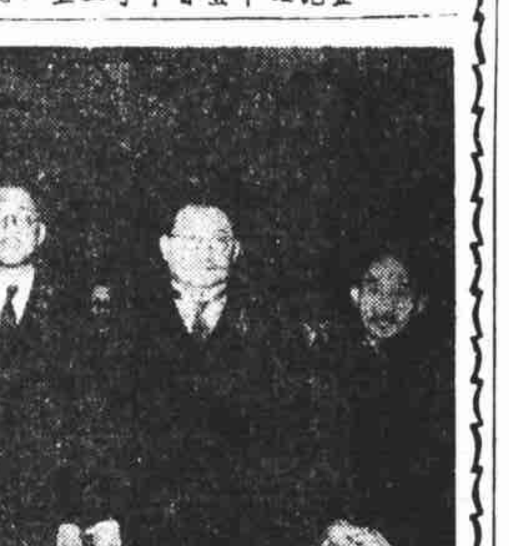
王寵惠昨在國際飯店茶會歡送孔祥熙 （一）王寵惠（二）孔祥熙（三）許世英

中央准蔣續假兩月
王寵惠代政院長
蔣昨由杭抵滬歡送孔祥熙 在滬稍勾留即將易地休養
王定五日到政院就代院長職務

【本報南京一日專電】中央今晨開第四十次常會，汪兆銘主席，議決要案如下：（一）蔣委員中正電請再給假兩月以資調養案，決議蔣同志久膺國重，備極憂勤，所請再給病假兩月，並以王同志寵惠代理行政院院長職務，自應照准，尚望爲國攝衛，早復健康。（二）通過胡漢民先生逝世紀念辦法。（三）下星期一中央紀念週，推王寵惠主席並報告。又據關係方面消息：王寵惠定五日到行政院就代院長職，六日主持行政院會議。

【本市消息】蔣委員長於昨日上午十一時半，偕錢大鈞，汪日章，何雲及端納等乘自備容克斯機離杭飛滬，當午十二時四十分抵達，降落於龍華機場，宋美齡，許世英等均在場歡迎，蔣下機後即偕夫人逕返賈爾業愛路私邸休息。蔣旋於午後四時在私邸舉行茶會，歡送孔祥熙出國，應邀參加者，除陳紹寬，翁文灝等外，尚有王寵惠，宋子文，邵力子，何應欽，許世英，蔣鼎文，劉峙，韓復榘，楊虎城等多人，席間蔣親授特使團全體人員委任狀，並分別頒發各級勳章，至晚五時始散。（參看第二版）蔣此次來滬，係專爲歡送孔氏出國，蔣政躬雖尚未完全恢復，但精神較前大有進步，預定在滬稍作勾留即易地休養。

韓復榘劉峙抵滬
今歡送孔祥熙後即離滬

【本市消息】韓復榘劉峙在杭公畢，偕同蔣伯誠，葛光庭，張鉞，聞承烈等，於昨午由杭抵滬，韓劉今日歡送孔祥熙出國後日內即分返魯豫。楊虎城昨晨偕鄧寶珊，于右任等，一二日內即搭機返陝。馮欽哉前晨抵滬，原擬赴杭謁蔣，在滬會晤，嗣奉蔣電今日謁蔣，報告防務。

劉湘昨宴吳鼎昌
吳表示助川建設

【成都一日電】劉湘一日午宴吳鼎昌，劉致歡迎詞，首謂：川政因匪禍災患，進步遲緩，望吳部長對各種建設，指示批評，又謂：無稽流言，隨時發生，今吳部長光臨視察，此後中央與地方間密切聯繫，必可水乳交融。吳答詞謂決努力助川建設成功。【又電】何應欽張羣，一日分復劉湘，謂若此間事務稍有餘暇，定當西上一行。張電略謂當茲川局維新之際，亟思返川一視，何時首途，尚難預定。

傅作義抵并
日內將南下

【太原一日電】傅作義一日下午四時由大同乘汽車抵并，即謁閻報告一切，日內將偕同徐永昌南下。

張羣定五月間出國
考察各國政治經濟

【南京一日電】中央社訊：張羣久有出國考察意，但以連年擔任繁要職，未克如願，現聞張決於最近期間，出國一行，考察各國政治經濟，約五月間可成行。

直屬中宣部
新聞檢查處 彭革陳任處長 中常會昨通過

【本報南京一日專電】中常會議今日通過，任彭革陳爲中央新聞檢查處長，孫東城副之。檢查處直屬中宣部，彭等定二日視事，又中宣部主任秘書馬元放改任組織部組織委員，主任秘書將由徐蔚南繼任。

林主席展期離粵
昨赴軍校粵分校致訓 桂各界議決迎林辦法

【本報廣州一日專電】行轅息：林主席原定二日離粵赴桂，現擬展緩數日啓程。一日晨行中央軍校粵分校開學禮，陳誠主席致詞，林主席到校訓話，述國家儲才之義，并勉各生注重精神學術。余漢謀亦致訓。【又電】林主席一日晚乘堅如艦赴南海縣西樵山遊覽，三日晨可抵山麓官山市。【長沙一日電】林主席隨員電湘，定五日離粵來湘，七日可抵衡陽，何鍵定六日由省赴衡迎候，又聞李白亦將來衡迎林赴桂。【本報桂林一日專電】桂各界迎林會議決：（一）林主席離粵後，黃旭初率各長官赴衡陽迎駕，李宗仁率各軍師長赴桂邊黃沙河恭迎，白崇禧率各團體出郊十五里迎迓。（二）主席行轅設舊藩署。（三）全城懸旗致敬。（四）五日開歡迎大會，并舉行閱兵禮，請林主席訓話。

就粵主席
吳鐵城定期

【本報香港一日專電】吳鐵城將來粵，定五日就職，林主席留粵監誓後始入桂。【本市消息】吳鐵城在京請示畢，昨晚已返抵滬，本定今日乘維多利亞輪赴粵履新，現以滬上公私事務未了，決展緩數日成行。又粵旅滬各團體前晚歡宴吳氏時，林炳炎慨捐十二萬元建築粵同鄉會會所。

李白昨就職
五路軍總副司令 全軍即日起易番號旗幟

【本報桂林一日專電】李宗仁白崇禧，率李品仙，廖磊，夏威，王贊斌，徐啓文等，一日晨九時，就五路軍總副司令，及各軍師長職，由程潛代表中央國府監誓授印，並致訓詞，全軍即日起易五路軍番號旗幟，李白率各軍師長電中央呈報，並通電全國，宣告就職。【本報廣州一日專電】桂綏署駐粵辦事處一日奉李宗仁電，着組織五路軍駐粵辦事處，辦理運輸傳達事宜。

于學忠
昨晚由杭來滬 定六日返西安

【本報南京一日專電】于學忠定六日回西安，五一軍將於十日由陝省開拔往皖境。【杭州一日電】于學忠，胡宗南，湯恩伯等，均定一日晚車離杭赴滬。

組英華同盟會
某國人在廈 陰謀活動

【廈門三月卅一日電】某國人組織英華同盟會，廈設總會，擬於閩南各地設支部，有重大作用，當局正注意密查。

尚未繳出
津日銀行存銀 總額百六十萬元

【天津一日電】此間正金，朝鮮，兩銀行尚未將存銀解繳中央銀行，兩行存銀確數未詳，惟據關係方面調查時，彼等會稱，正金約九十餘萬元，朝鮮約七十餘萬元。

今日舉行例會
冀察政會 新委員今就職

【北平一日電】冀察政委會定二日晨開例會，討論各項待決問題，新任委員馮治安，鄧哲熙，章士釗，定二日晨就職，出席例會。

今日訪謁宋哲元
田代昨抵平 赴通縣一行即返津

【本報北平一日專電】田代一日上午十一時，到豐台檢閱日軍，午後三時，乘汽車到平，日軍沿東站至東交民巷，武裝戒備，禁行人通過，二日謁宋哲元後，即赴通縣，當晚返津。

竟在津流通
冀東偽鈔 日銀行代兌換

【天津一日電】冀東偽鈔近在津流通甚夥，當局雖禁華界銀號代兌，日租界各銀號及正金朝鮮兩銀行，均大量兌換，日租界一部商店已收用。

定今日離青返國
日聯合艦隊 永野昨宴沈鴻烈等

【青島一日電】日聯合艦隊定二日下午二時離青返國，永野今午假陸奧旗艦，宴日總領大鷹及居留民團，商工會議所等重要代表，下午六時宴沈鴻烈，及青市各界領袖。

材料將運抵滬
成渝路

【本報重慶一日專電】成渝鐵路滬運輸管理所長黃閣道卅一由滬飛渝，與鄧益光商外購材料入口後運輸事畢，一日由渝飛宜昌視察。

滬日軍昨大演習
參加者千餘人 歷四小時始畢事

【本市消息】日本駐滬海軍陸戰隊及第三艦隊士兵，昨晨又在滬舉行大演習，演習地點，計分滬東，滬西及北四川路三處，共計一千二百餘名，參加部隊於昨晨二時四十分，由大川內任總指揮，分乘軍車出發演習，一時砲聲隆隆，歷四小時始畢事。上午十時起又在虹口公園及江灣路一帶舉行閱兵典禮，受害多，本田等檢閱，至午始操畢歸營。當時附近一帶，斷絕交通達一小時之久。

組參觀團經『滿』赴日
世界日報等拒絕參加 由日方補助旅行費用 平一部份小型報及通信社

【北平一日電】平一部份小型報及通信社記者十二人與日方接洽，組赴日考察團，由日方補助旅行費用，定五日離平，將先赴瀋陽，長春訪問，再由偽國轉日。北平各大報如世界日報北平晨報等，均無一人參加。

五日起實行
捲烟統稅增稅 華商議決繳

【本報南京一日專電】捲烟統稅增稅辦法，財部已擬妥，決五日起開徵。滬華商已議決遵令照繳。

要聞簡報

□廬山管理局長譚炳訓，昨離贛來滬，與建設銀公司商設電力吊車事。□財部在滬設烟葉捲烟用紙公棧。□京滇公路週覽團定五日出發。□麥加利銀行年會昨在倫敦舉行，董事長演說涉及我國現狀，對我新幣制，表示欽佩。□京晉長途電話昨正式通話。□滬律師公會昨呈政院請撤廢領判權。□汪兆銘昨晨返京。□陳儀昨晨由滬乘機返閩。□史丹法尼昨晚由杭返抵滬。□英大使許閣森今晚赴廣州。

「比羅哥」割切火管

本公司出品各種電焊器具及：養氣 炭輕氣 炭酸氣 輕氣 淡氣 冷氣 阿攣尼亞氣 年紅氣 氬氣 流質養氣 以及水月電石等大小皆有 品質精良 成分十足 如蒙惠顧 無任歡迎
東方修焊公司 徐家匯路二百號 電話八〇六三一，四

新琴霞唱 趙珍 素珠 琴彩 4273 4341 REGAL

CANIDROME
逸園特別注意 亞爾培路 明晚八時半起賽
電話：七四五八〇（四綫）轉接各部

上海普達貿易公司經辦「舖底」「大小地產」及「住宅」出售有願購買，或出售者，請向四川路三十三號，該公司（電話一〇〇〇三號）接洽，對買主賣主俱有利。

胃 分片與汁

憑良心說話拿真憑實據報告新聞期爲消息總匯時代前驅

新憲法昨日實施
印度總罷工總停市
各學校均停課各報均停刊 新德里及孟買數十人被捕

【新德里一日電】四月一日爲英屬印度新憲法開始實施的一天，而印度國民大會黨已組織大示威，總罷工，總停市，以示反對。加爾各塔公司已通過停止辦公的決議，各學校停課一日，各報紙也不出版。警察發出通告：凡不願罷工或停業而被人強迫者，警察可予援助。阿薩密省現已依照憲法，組成混合內閣，內有回教徒二，印度教徒一，又印人基督教徒一，主席爲回教徒薩阿杜拉。該省國民大會黨爲立法會中最大一黨，雖被邀請組閣，但已謝絕。因國民大會黨總部曾決議，須總督允不行使憲法上特權，大會黨方可合作。一日晨孟買因阻礙交通而被捕者六人，新德里有因此被捕者二十五人。印度十一省，遵照新憲法規定於今日起實行自治，同時緬甸與印度分治，而阿剌伯半島的亞丁港，也與已經隸屬百年的印度政府脫離關係，而爲殖民帝國的一部份，另派總督。

西班牙政府軍
進攻叛軍根據地
蒲爾哥斯叛軍將退却 弗朗哥傳已飛休達港

【恆台一日電】西班牙叛軍在軍事及外交雙方均受猛烈攻擊，已陷於內戰發生以來最困苦的地位。各方報告雖傳說紛紜，但叛軍轄境以內的種種不安狀態，已無庸諱言。同時政府軍在南路前綫，頗有將叛軍一舉撲滅之勢，馬德里到伐朗西亞的大道，已完全暢通，政府軍且向叛軍根據地蒲爾哥斯進攻，據稱政府軍飛機已擊毀柴拉各薩區叛軍司令部二處；政府海軍屢次在地中海襲擊叛軍頗稱得手；空軍方面，政府軍已一轉而大佔優勢。至於外交方面，則英法兩國警告叛軍，不容干涉海洋交通，更足增加政府軍聲勢。【馬德里一日電】政府軍一日已攻入蒲爾哥斯省，此爲內戰開始以來的第一次，政府軍距蒲爾哥斯城不到四十英里，攻陷軍略要地薩根德斯鎮，傳蒲爾哥斯守城叛軍已開始總退却。京城東北方瓜達拉迦拉省前線政府軍又克服勒唐加村。【羅馬三月卅一日電】意宣傳部長阿爾菲利宣稱：意國志願兵在西，僅陣亡數百，意國遵守倫敦調整會決議，外傳意國將於最近時期內派遣志願兵數批往西說完全不確，但其他各國倘繼續准許志願兵前往西班牙，則意國亦不得不重行考慮其所採取的立場。【直布羅陀三月卅一日電】西班牙南部阿爾奇西拉斯叛軍某上尉，曾於廿七日奉命槍決叛變人犯若干名，該上尉卅一日在營內自殺，原因未詳。【客薩白朗加三月卅一日電】據稱有久蓄謀里蘭黑種軍隊數百名，開到西屬摩洛哥，身穿意國制服，由意軍官指揮，在彭太柴及本尼阿勞斯區內駐防。另一報告稱：西屬摩洛哥原有德籍技術人員及飛機師工程師等，均已另易意人，所有德人，均已調往馬拉加及阿爾奇西拉斯，調動理由，並未宣布。【倫敦一日電】晚報載北非洲丹吉爾港消息稱：西班牙叛軍領袖弗朗哥確已率同高級軍官四員乘飛機到西屬摩洛哥休達港。（但據直布羅陀電稱未證實。）

世界和平會議
將由美國召集 倫敦如此傳說

【倫敦三月卅一日電】此間盛傳美國出席糖業會議的大使台維斯，將來與艾登及張伯倫談話結果，或將由美國召集世界和平會議。但台維斯自稱並無政治使命。

華工勝利
馬來橡皮園 場主允增工資 二萬人即復工

【新加坡一日電】馬來半島橡皮園農場華工二萬名前因要求增加工資，實行罷工事，場主已接受工人條件，工潮解決。增加的工資，每年共達二百萬元左右。

德神秘暗殺案
兇手三函警察 半年無法破案

【斯都迦特三月卅一日電】去年九月十八日德警察在鄉村路旁發現少婦死屍一具，翌晨警局接到自稱兇犯的信件一封，內除表示犯法的遺憾外，並附若干金錢，作購花獻與死者費，警察四處偵緝，毫無下落，忽得第二封信並附解釋暗殺經過，但六個月以來，警方日夜查究，毫無線索，日又接第三封信，附五十馬克，以爲死者立碑修墓費，警方已接來信，無法破案。

日本林內閣
決組織新政黨
但黨魁何人尚有問題 輿論對解散議會不滿

【東京一日電】據稱林銑十郎表示，日不久將有能與政府沆瀣一氣的新政黨產生，現內閣將製定具體政策，日內宣示中外。據一般觀察：組織新黨，究將採取何種方式，不易逆料。世間各報對議會解散，均一致表示反對，而東京日日新聞尤毫不顧忌，指政府行動爲「懲罰的解散」。政友民政兩黨在總選舉中決互相提攜，甚或可以合併。貴族院伯爵團一日午對時局交換意見，認新選舉中社會大衆黨及其他無產黨當得相當勢力，現內閣所組新黨約可有議員一百席到一百五十席，但黨魁問題，從理想上言，以近衛文麿爲最適當，但近衛多半不肯出馬。林銑十郎擬於實行總選舉前任命文部，鐵道，拓務三大臣，以增厚現內閣實力。據內務省發表：日本國民有選舉權者共一千四百六十一萬八千二百九十八人。

日外交家打出手
在田中宴會席上 天羽擊傷小幡頭

【東京一日電】據報載：日前駐蘇大使田中昨晚在某料理店宴客，外交界要人均被邀列席，席間不知何故，情報部長天羽英二竟以坐椅扶手，向前駐德大使小幡酉吉猛擊一下，小幡頭部受創流血甚劇。按天羽英二將任駐瑞士公使，原任駐瑞士公使堀田正昭將升駐意大使，駐意大使杉村陽太郎調法。

蘇聯各級共黨機關
不再管瑣碎經濟事務
斯大林報告不許誣衊同志

【莫斯科一日電】蘇聯共黨中央委員全體會議閉幕時，斯大林致詞要點如下：（一）全會決議案草案中規定各級黨部免理瑣碎經濟事務，並加強黨部政治工作，並非退出經濟工作的指導，是不准再用黨部代替經濟機關。（二）負責同志中現在不少舊歸託洛斯基主義者，他們早已脫離託派，於執行反託派鬥爭，較從未傾向於託派的一部份爲優良，現在如誣衊他們，將有害於反託派的鬥爭。（三）管理工人等不能僅用由上而下的管理法，應同時用由下而上的管理法，由指導的大衆轉而管理其領袖。（四）自己承認錯誤並忠實改正，祇能提高黨的威信，提高國家威力，決不會使弱點爲敵人利用。（五）黨內一部份領袖，不接近黨員個人，非全部無保留的讚揚，就成千成萬地開除黨籍，此種無心肝的態度，將爲託派製造後備軍；藉口於被動性或馬克思主義認識不足等理由，而開除黨員，尤爲不當。

國際零簡

▽南愛爾蘭自由邦行政會議主席會表示：南愛不願參加英帝國會議。

▽倫敦公共汽車公司司機售票向公司警告，如不減少工作時間，將於英王加冕期間罷工。

▽日本銀行擴大金融懇談會組織，加入地方銀行，儲蓄銀行，壽險公司代表，目的在使公債容易消化。

CHEZ ALBRAND
安樂邦 法國大菜館
靜安寺路八七〇號 電話 36092
高貴法國飯館 烹調上海第一 可按菜單點菜 備有各種酒水 任憑顧客選擇
早餐：二元 晚餐：二元五角
星期三六及星期日有樂隊演奏 舞場將添辦即日內

長命牌 維他賜保命 乃最完全之天然強身補品 補針 補丸 用以戒除烟癖 首推此品

法國老牌 SANTAL MIDY 山得爾彌地 上濁利便 功效立見 各大藥房均有出售 法商百部洋行獨家經理

立報合訂本 已出至十七冊 每冊一元

國貨聯合廣告
自動迴輪汽車 一名不跌汽車 康元製罐廠出品 總發行所 上海廣東路二四七號 電話 一七八九四 懸崖必需勒馬 此車自動迴輪 不落邊際 其斯之謂乎
亞浦耳電燈泡 牌子出品老早用過的都知道 中國亞浦耳電器廠
味精 天廚廠主要出品 爲最鮮美之老牌調味品

報紙大衆化是價錢便宜人人買得起文字淺顯人人看得懂

參加英王加冕禮 孔祥熙等今日出國
乘維多利亞輪定今午離滬 何應欽等昨由京來滬送行 王寵惠昨茶會歡送晚各界公宴

【本市消息】我國赴英參加英王加冕典禮特使孔祥熙，副使陳紹寬等一行定今午十一時前往招商局北棧登維多利亞輪，該輪正午啓椗離滬出國，蔣院長代表趙龍文及赴歐考察的蕭振瀛同行。特使團秘書長翁文灝，參贊曾鎔甫，諸昌年，張福運，郭秉文，梅樂和，秘書張平羣，吳景超，楊光注，陳炳章，陳立廷，專員唐海安，沈克非，喬管榘，李駿耀，郭泰禎，海軍武官桂永清，溫應星，林獻炘，周應聰。林遂，及孔氏之子令傑，女令儀等均隨行；航空武官沈德燮，王承黻，聞前日已先赴海參崴，經莫斯科飛英。屆時各方均將赴輪次歡送；孔氏行前將檢閱駐滬英僑使兵。又港卅餘僑團定四日使節團過港時，舉行歡送大會。

王寵惠，何應欽，張嘉璈，鄒琳，劉瑞恆等昨晨由京乘車到滬，俞飛鵬，陳果夫昨晚七時乘機到滬，歡送孔氏出國。王寵惠昨日下午五時在國際飯店舉行茶會，歡送孔祥熙，陳紹寬及特使團全體，邀蔣夫人，宋子文，何應欽，王正廷，許世英等二百餘人作陪，由王氏致歡送詞，孔答詞，謂布畢後將至各國考察建設。政商各界領袖宋子文，杜鏞，許世英等一百零八人，昨晚七時在國際飯店歡宴孔祥熙等一行及蕭振瀛，由吳鐵齋代表致歡送詞，孔答詞致謝，十時許始盡歡而散。

明日初航菲島 海亨輪
外輪紛減票價 將予國輪打擊

【本報廈門一日專電】招商局海亨輪定三日初航開菲，一日在廈行開航禮，登輪參觀者二千餘人。外輪紛減低廈菲票價，欲打擊國輪。

于右任等發起慶祝 馬相伯九八高壽 在京建屋贈作紀念

【本報特訊】于右任，邵力子等及京滬復旦同學會，以復旦創辦人馬相伯今年九八高壽，特發起舉行盛大慶祝。馬氏壽辰本爲本月十八日，因籌備不及，決延至廿四日在京舉行慶祝，並決代馬氏在京建屋一所，留永久紀念。領收賀儀以現款爲限，上海收款機關爲國貨銀行，俟收齊後，即開工興建。（15）

鮑格莫洛夫 昨日返抵滬

【本市消息】蘇聯駐華大使鮑格莫洛夫，去歲返國出席全蘇代表大會，現已假滿，昨晨偕夫人等由海參崴乘北方號輪抵滬，擬在滬稍事休息，即入京謁我當局。鮑氏昨對日策所傳中蘇成立協定說，予以否認。

日使館 滬辦事處撤消
河相達夫調任 滬總領館改組

【本市消息】日使館上海辦事處昨日起已撤消。駐滬日總領館亦改組，田尻任情報部長，吉岡任總務部長，曾根任經濟事。（15）

【東京一日電】駐滬日總領河相達夫將歸國，任外省情報部長，由岡本季正繼任。

簡訊

□滬米捐昨日起撤銷停徵，廢米價落二三角。

□江寧輪已出險，昨晨駛港，船客無恙。

□財部鐵部昨發通告，承認抵押於德華銀行的一九一〇年津浦鐵路續借款債券六十七萬八千鎊有效，但認爲原來借款一部不在市場發行，餘抵押無利小票，附息債券註銷。

□桂考察團前晚抵西安。

評論
印度民族革命運動

英國政府所代訂的印度新憲法，已於昨日在印實施，而印度的民族主義者國民大會黨於昨日在全國各地發動總罷工，總停市，總停課一天，以示反對。雖然這一個示威運動一天就成過去，但正指示出印度英勇的民族革命高潮的開始。

印度民族主義革命的領導團體—國民大會黨，一向是由甘地領導的，許多年來所以沒有什麼造就的原因，固然是爲了印度內部複雜—宗教的階級的衝突，但甘地的消極的妥協的策略也是主要原因之一。近年來國民大會黨的領導權逐漸由甘地移到左翼領袖尼赫魯手裏去，尼赫魯可不像甘地那樣安協，他在去年冬的國民大會席上曾對國際局勢及印度革命的前途，有極正確而詳盡的敘述。同時靜處多時的甘地，也開始重作政治活動，向大衆宣稱，願受羣衆的領導。

對英國所代訂的印度新憲法—英國總督及各省省長有無限獨裁權力的憲法的鬥爭態度，甘地起初還抱着趨向妥協的，但在羣衆猛烈的反對空氣中，甘地也轉變態度了—當然，如甘地違反大衆的要求，一定會失去他的地位的。英國利用印度封建勢力及宗教上思想上的不同以鎮壓印度民族革命的辦法，或許不會怎樣收效呢！

言林

博士的買賣
流雲

三月三十日報載日本醫學博士姦江雄，以出賣大學畢業證書，被捕入獄。事情的揭破，乃係一新去日本之中國留學生楊某，因竊書嫌疑，被警士檢舉，搜查屋子，得一日本醫科大學畢業證書。嚴加詰究，知以百金，買自姦江博士。這件事總算揭了兩國的台。倒也不一定是我們留學生中之大恥大辱。

形式主義者，一切都講究資格。但資格之於學問，是否可靠，那就不管了。大學畢業證書，可以買賣，在日本與在英美德法都是一樣。這在我看來，倒不是奇事。帝國主義國家，對於中國的留學生，老實說，都抱有侵略的野心。即就醫學生說，畢業自德日，總愛用德日藥品，畢業自英美，總愛用英美藥品。他們又何樂不放鬆一點，使自己國家多了幾隻「走狗」在殖民地。

有人說，一個女子揀選丈夫，若自己爲中學程度，則丈夫必需大學程度，若自己有大學程度，則丈夫必需留學生而即爲最高目標。政府機關之選取「人才」，亦同此現象。惟以留學生爲鵠的，於國內之不欲昇騰之士，莫不重視留學，以求出路，出典房賣，實則不過在國外「幾年」，「回來」，「學者」，「闊大人物」，胡然以流名「資格」光耀門楣，但此種人，除對於中國學術民衆，可謂絕少貢獻，在今日中國，留學生多如「豬毛」，博士也可說多如「牛毛」，其間又有如「鍍金」「鍍鑠」之分，而鍍金大都在日本一溜，並者遠涉重洋，又爲鍍金者所岐視。於是，鍍未遠涉重洋，又爲鍍金者所岐視。

在政治上在學術上，又常有門戶之見。但從證書買賣這件事看來，我們的「形式主義者」，大概可以醒了一半的夢吧。

致哀
一潛

三月廿九日路透社瀋陽電訊一則如下：

「前月奉天與安東兩處有秘密機關，謀不利於日僞，經發覺後，共拘獲華人二百名，內有官商學界人物，嗣由軍事法庭分別判處死刑與長期徒刑。……」

電文雖然簡略，有一點卻可以注意，前五年的義勇軍運動，事實上尚是農民的反剃削運動，這一次則是官商學界的人物，都是「上層分子」，可知六年來的侵略，不但農民無以爲生，連「上層分子」也漸漸支持不住，要挺身而起了。

阿比西尼亞土著的一顆炸彈，換取了「宣揚文化」的「英雄們」幾千個生命的屠殺。大約因爲「如宰牲一般」的殺法，也太使人過意不去了，英國的紳士們所以特別替這些「亡國奴」作了一個道義上的「抗議」。這回「二百名華人」差幸比阿比西尼亞高出一籌，他們還有「祖國」，有自己的政府，當然是不必等候英國的紳士出來替他們「仗義」的。然而，同爲一事，看法也很有不同了。有一家大報，對這個消息只輕描淡寫地標出「東北大獄」四個字的題目，宛如這是別人家國裏的「內政」，和我們「風馬牛不相及」似的。莫非這也是「親善」「提攜」的另一面麼？「人心不死」，「這些悲壯的起事」，這字眼竟都怕民衆知道！卻天天只在退嬰，「親善」的氛圍下叫民衆救國！等到將來有一天，退嬰到各人把自己的姓名都忘記了的時候，恐怕連「大獄」也無從興起了！不僅爲「華人二百名」的「東北大獄」致哀，我們更爲我們的後我們「在此處「親善」」者致哀。

寫作環境
△文藝寫作小話▽　周楞伽

「有志者」嫌他的寫作環境不好，要躲到廟裏去，而在廟裏又終於寫不成一個傑作，然而這當然是笑話。現在有許多青年作者，不滿意他的寫作環境，卻是事實。

青年人懷抱着雄心，而又不滿現狀，這原是很普遍的現象，而往往有偉大的題材，卻被生活逼迫，沒有時間和機會，寫不出來，免不了苦悶。當然，這是幾個青年作者的苦悶。

常年作者抱怨在一起，常會說：「你看見過照片沒有？泰斯工作室裏舒適呀！收拾得那樣精美，那會不能產生出一百萬字的偉大作品「戰爭與和平」來！」陀斯妥益夫斯基是有名的杜鬼，那間工作室也像我們那樣精美麼！對於不錯的寫作，我們相當決定不能說要安定的環境。

有安定的環境，才能產生偉大的作品。倘若不安定的環境，就寫不出偉大的作品來，那不知要到何年何月了。

德國是一個先生傳偉大作品的世界，西萬提斯偉大作家沒有工作室，但他的「吉訶德先生傳」有名的寫作，是在監牢裏，簡直沒有一張桌子。張吉德子的「吉訶德先生傳」是在馬路邊走來走去，爲人家測字，擺攤，在不如他的樓下，三更半夜，在家裏小酒店，是人家打架的妓院，開得天翻地覆，更不知而可想了，都是日常會寫作的。

世界名作家的生活，很多是在很枯寂的環境中，有「的偉大」作品成功，是經過「作者的痛苦」而產生的。許多作家在生活枯寂，又被飢餓的刺激，全然不能安定了，才成功許多偉大的作品。

作者們抱怨，必須有安定的環境，才能產生好作品；自己寫作的環境不好，沒有安定的寫作環境，不能產生偉大的作品。

〔中縫廣告〕

開明書店　第卅八期　特價七折　四月一日出版　特價期五月底止

周詞訂律　楊易霖著　一元五角

詞之有周邦彥，猶詩之有杜甫，其精製宏雅，聲律嚴密，爲歷來學詞者之準繩。本書專就周詞，精其體製，辨其句逗，訂其聲律，並附錄後來繼聲諸作，考其得失同異，爲之說明，不特爲周氏之功臣，亦爲詞林之指南。鄭瑞彭先生謂此書一出，「後來學者，雖浸淫樂府，指迷紛紛，將以此爲鏡銘，視之即爲律戈，亂亦成附」其價值可以想見矣。

開明文學新刊　**落日光**　廬焚著　五角

作者是一位新進作家，以人物描寫見長。他的作品往往故事很簡單，但抓住了他的深刻的人物心理描寫使人讀來興味盎然，絕不感覺到沈悶。這是他的特點。本書共收集他的最近創作七篇，雖則都曾發表過，但已重新加以修改，有幾篇幾乎等於重作了。愛好文藝者不可不一讀。

開明少年叢書　**少年美術故事**　豐子愷著　三角五分

美術，凡是少年們，是個個都喜歡的，可是一般研究和鑑賞卻都要皺起眉頭來了。原來美術的原理是比較枯燥的學問。今此書完全用故事的體裁，敘說關於美術的種種原理，讀之比讀小說還要有味。曾刊登新少年半月刊，頗得少年讀者的歡迎，今再加補充，刊行單行本，並附有彩色單色名畫十餘幅。

梅蘭芳唱　全本玉堂春　百代唱片　35062…4

中央運動場　回力球　每晚八時起賽　星期日加日場

1	2	3	4	5	6
爾魁地	楚曼地	依甲蘇	奧薩	古禮地	安杜利
加拉地	阿斯佩蒂	蘇羅沙伯	爾加	歐蘭加	阿拉那

青島 BEL-AIR 法國旅館

靠近海濱避暑勝地　並備有飯廳，由法國夫人Mme E.Desroches,庖製，如有願前往者，請向亞爾培路373號三樓與洽或電74760詢問（請在早晨）

嚴諤聲著　**印花稅法淺釋**　每冊大洋三角

優待本報直接定戶持定單購書七折

英商公益紗廠工人 昨罷工與探捕衝突
工人十九名受傷定今晨請願 廠方昨日發貼通告實行停廠 社會局定五日召集雙方調解

滬西勞勃生路公益紗廠工人，提出八項要求條件（見三月廿日本報），被廠方拒絕後，全體工人於昨晨罷工，工人與探捕發生衝突，各有受傷，形勢嚴重。社會局定五日上午召集勞資雙方調解。茲誌各情如下：該廠日班工人於昨晨六時罷工後，戈登路捕房即派警備車及探捕一百餘名馳往彈壓，以致罷工工人與探捕發生衝突；經費家渡警察分局派大批警士，及戈登路捕房再派大隊巡捕馳往，始將工人勸散。衝突時，工人中有黃明之，吳錦源，張小妹等十九人受傷，聞巡捕亦有三人受傷；均送醫院包紮後即出院，都無性命危險。

該廠罷工工人，已完全離廠，並由大批探捕駐廠保護。工人代表於昨晚五時在白利南路民生里工人俱樂部開會，議決：（一）二日上午推代表十二人向市黨部社會局請願，（二）如八項要求不達目的，誓不復工；（三）派員慰問受傷工友。

英商怡和洋行，於昨日下午六時，在該廠門口發貼通告，實行停廠，並定於本月九日上午發付各男女工所有存廠工資。

社會局對該廠工人所提八項要求，除於前日下午派員詳查外，並定本月五日上午召集該廠勞資雙方調解。

被迫回國
旅蘇僑胞 百餘人昨抵滬

年來在蘇華僑，被迫回國者甚多。昨晨八時北方號抵滬，又帶來被迫回國華僑一百〇八人；內有前義勇軍士兵廿八人。據其中一人在輪上語本報記者：四年前由哈爾濱潰義勇軍退出即流入蘇境；因該處工作困難，不得已被迫返國，駐海參崴領事雖一再交涉，終無結果；現蘇境仍有華工甚多，均將相繼回國。（15）

金聖壽等四人 謀暗殺有吉明
後因事機不密遭失敗 猛血團長鄭元玉在逃 日警署昨發表

【本報特訊】日駐滬總領館警察署，於二月十七日在南市方斜路得市警察局協助，捕去自稱福建人的金聖壽，昨據日警署發表：金係朝鮮獨立黨人，年卅二歲，是猛血團團員。據偵查結果，金共犯案十二起，殺人案四件，餘爲盜案。於民國廿二年三月間，金受猛血團之命，密謀暗殺日駐華大使有吉明，後以事機不密失敗，金即逃亡，直到本年二月十七日始被捕。除金外，日警署又拘獲朝鮮人三人，均與此案有關；俟全部偵查清楚，即送回國內懲辦。又據該署稱，猛血團團長爲一名鄭元玉者，一切暗殺日人案，均由其主持；現此人在逃，日警正在嚴緝中。（23）

我們出錢人家享福 外籍職員眞舒服
本文從第二版轉來

除了匯兌津貼之外，還有儲蓄金，從職員薪俸中提存百分之五，再由工部局加貼百分之十，並由工部局給以六厘利息，每半年結算一次，照複利計算。儲蓄金滿了六年，又把儲蓄金總數的二分之一，仍照兩先令六辨士匯兌率，結成金鎊，當然還裏面又得付出「匯兌津貼」了。

養老金是怎樣的呢？高級職員服務滿廿年，年齡到了五十五歲，於退職時，就可以享受養老金。它的結算方法是照退職時月薪的半數，扣除到退職時所得儲蓄金總數的五厘利息，把得到的餘數，作爲養老金的標準數目。這養老金，每年以四千兩爲最高數，直支給到老死爲止。

還有長假薪給，每做了五年，就有七個月的長假，假期中薪給照支，月薪在五百兩以上者，又有匯兌津貼。長假之外，每年另有三星期的短假。至於外國職員來回國外，又有旅費津貼，每年也有數十萬元之數，當然中國職員是沒有的。

中外職員待遇的不平等，豈只旅費津貼一件事，說起來多得很。工部局裏的職員，分爲三等，第一等叫做A級職員（Abroad），是外國人，從外國請來的；第二等叫做L級職員（Local），是就地請來的中外籍職員，第三級叫做不列級職員，就是普通的中國職員。A級職員有長假，有薪水三分之一的匯兌津貼，有儲蓄金裏的匯兌津貼，有長假薪給津貼；可是，這些這些，中國職員是沒有享受的份。就是一樣的養老金，華員是沒有的，每年只能多支半個月薪水，作爲養老金的替代，而且至多不得過一百元；一樣的儲蓄金，內勤華員，月薪五十元以上的纔有，穿着制服的，月薪三十五元以上的纔有，至於最勞苦的巡捕，一個錢都沒有。

醫藥費呢？外國職員可以自己請醫生，可以住二等病房，可以支付手術費，家屬亦得享受；中國職員，只能限定住在仁濟同仁兩醫院，每天只能支給一元半的藥費。

可憐啊！華人市民多，納稅多，華職員的待遇也都不及外國職員；試想，外國職員的人數，遠不如中國職員，但是薪給數目，差得很遠，一九三六年外國職員共支七百九十八萬元，占工部局總支出的百分之卅二，中國職員只支五百零二萬，占百分之廿。拿中外職員薪給作個比例，外員爲百分之六十一強，華員只有百分之廿五強。

難道外國人眞是天之驕子麼？

全市絲織業工人 昨向社會局請願
請求收回成命遭駁覆 工人開大會集議辦法

全市絲織廠工人罷工後，各區發生糾紛的有：（一）滬東各廠工人前晨與探捕衝突，被捕工人郭連福，孫兆昆，史樹高等三人，昨已解一特法院審訊，定本月六日宣判；（二）江灣偉業綢廠罷工工人，與馬夫衝突，經警察勸散。工人昨向社會局請願。

全市絲織廠美亞，寶華，美文等工人代表一百餘人，昨午向社會局請願，並推出史麥痕等八人爲總代表，陳述要求收回成命理由，該局聲明事關政府命令，萬難照辦，並勸告即日復工。

各廠工人代表，於昨晚五時在三區絲織業工會開會，討論對撤銷的經濟等絲津貼各條件，要求主管官署再調處。同時第一，三，四，七各區絲織工會，於昨晚八時召開代表大會，集議復工等問題。

絲織業公會，前晚及昨日，均開緊急執委會議，並於昨日呈請社會局，對工人拒絕調處，非法罷工，請求採用有效辦法，嚴予制裁。

新裕工潮 公益成僵局

社會局因雙方迄不遵令開工復工，故中止調解。第一廠定今晨開工，惟第二廠，仍在僵持中，一時恐不易解決。

俄國少女 割斷脈管自殺
爲戀愛問題

卡德路十五弄六號俄國少女瑪麗考許南（譯音）忽於昨日下午一時半，在家用利刃將左手脈管割斷，企圖自殺；後由家人發覺，即送宏恩醫院救治，聞性命垂危。其自殺原因，爲戀愛問題。（B）

本市簡訊

□昨晚七時餘，行人羅國良經過愛文義路派克路口，遇路劫匪二名，羅奔急大喊，盜怒開槍，彈中羅胸，血流倒地，盜逃去，傷者經捕送醫院。F

□華德路四五弄八三號住戶，昨晚闖入五盜搜劫，一女傭逃出報捕，探捕趕到，擒獲盜匪四名，帶入捕房收押。F

□第卅三期航空獎券，今日開獎。

□本市代市長俞鴻鈞，昨晨接事；并派袁省廬代第二科長。

□閘北育才路公寬坊卅九號幼童胡樹興，昨與鄰孩倪妙根互毆，後被倪及倪的舅母顧張氏毆斷右臂，經胡父報警將倪及顧張氏拘解法院訊辦24

□滬東楊樹浦路蘭路等一帶棚戶，因工部局限期拆除草棚，昨向市府請願，要求交涉收回成命。

□進口日輪瑞陽丸，於上月二十七日晚駛至陸家嘴浦中，將虹口意泰煤行運煤的江北船撞沉，船夥崔林小惨遭溺斃，屍體迄未撈獲。

□誘姦羅曦的何康理，昨奉二特法院准許交保釋放。

□上海通至太原，新鄉，臨潼，殷家匯四處長途電話，於今晨起通話。

□昨晚康腦脫路六八〇號住戶，被盜刦去六百餘元。F

花果山

將軍之女
說出革命的眞理

「將軍之女」它是以革命爲背景的一張片子，它顯示出那位將軍的女兒在革命的途上徬徨，一方面是因爲想證明她不是出賣她那革命的友人，所以想把她的父親打死。但另一方面因爲父女的關係終於不忍下手。它強力的顯示出理智同感情的角鬥，同時說出了不少革命的眞理來：如「我們是流血來的，不是流淚來的」，「我們完了，但是還有成千成萬的人呢」，「他一個人雖死了，但是有許許多多的人是生了」，這些都是很有意義的話。（張建民）

國防音樂在南京
龍厂自南京寄

南京的青年，一向很沉靜，對於國防音樂，也好像沒人注意的樣子，其實不然。

新近在廣播音樂裏，已經聽到兩家上海的播音，是在播着國防音樂的：國防音樂，上了廣播電台，當然是很欣慰的一件事。

告訴你：國防音樂，不但在上海已經發動，其實在南京也已擡頭了。

「南京青年歌詠團的組織，就是專作國防音樂的吼聲。

這個團體集合了二三百個純潔的青年，每逢星期四，日，擴大的練習齊吼歌，成績還不錯；已引起了社會相當的注意，南京的報紙，常常載着它的新消息。

它們在最近，將給南京人們一個更大的吼聲，已經假定了南京青年會禮堂，預備舉行一個擴大的音樂會。這羣孩子，都很努力，前途的光明，是很可期待的。

五代同堂 標準年齡

五洲藥房，前舉行五代同堂懸獎猜歲謎底，由該藥房封請本報總經理嚴諤聲保管。四月一日爲揭曉之期，當由嚴諤聲於上午十時，當衆往該藥房六樓會堂，開封，發表標準年齡如下：

曾祖父	一〇〇歲
曾祖母	九八歲
祖父	七六歲
祖母	七九歲
父	五一歲
母	五四歲
子	三一歲
媳	二九歲
孫男	六歲
孫女	四歲

何來洋財？

航空獎券，是國民政府發行的，現在常聽人家說：「要發「洋財」，趕緊去買航空獎券」！我眞不知道「洋財」是什麼意思？

最近，在南京路拋球場，看見一家百貨公司的大櫥窗玻璃上，貼着一張航空獎券的廣告，上面寫着是：「欲固國防，應建航空，欲發洋財，應購獎券」。廣告裏也有了「洋財」字樣，更覺得奇怪了。（蒼幼浦）

劇訊

梅蘭芳在長沙演期原定十天，期滿以後，戲院方面，要求續演幾天，梅已答應再演兩天義務戲，演完就到漢口登台去了。

程硯秋這次在黃金大戲院登台，成績之好，確爲他歷次到上海所未見。聽說在滬演畢要赴濟南，因爲與濟南進德會，已有成約。

程硯秋的拿手好戲之一是他的紅拂傳，這次因爲沒有好花臉，配演虬髯公，所以未唱。

名淨金少山，近在天津中國大戲院登台，第一天打砲戲，唱大軸子，各報多很捧場，聽說是草橋關，花臉出風頭的，除郝壽臣外，便要數他了。（聞）

兩種主義

現在盛行「風馬牛主義」，即出風頭；拍馬屁，吹牛是也，均易占優勢。拆穿，惟拍馬屁，最出風頭與吹牛。又有「三頭主義」：即口頭，手頭，腳頭；必須要話不離口，筆不離手，腳不離走。前一主義是滑頭主義，而後一主義卻是老實頭主義。（星谷）

一日一聯

偶行街頭見有一果舖，掛着一副對聯，文字極淺顯，也很工妙，可說是廣告中的佳構，聯云：「點心俱備，何須細嚼梅花；價目都廉，不比亂敲竹槓」。（碧霄寄自武進）

三言兩語

一個作領袖的人，總要具備以下三個條件：一要有知人之明，二要有用人之才，三要有容人之量。

人才的產生，有三個因素：一個是父母的遺傳，一個是師友的磨礪，一個是社會的薰陶。（莊農）

三舞女【三五五】
天笑

第十二章 到天津去

她想了一夜天的念頭，到了明天，已經是大除夕了。大除夕這一天，各舞場都是通宵達旦的，很有許多舞客，把這一天晚上，當做了中國的聖誕節之夜，來跳舞一夜的。曼莉這天起身，也在十一點半鐘了，可是田老大，要到午後一兩點鐘方起身。她想：這件事是急得很，我必須與美珍蕊雲商量一個法子。雖然到今天夜裏，她們兩人都要見面的，但到了舞場裏，不能講什麼話。況且又有王曼雲這個討厭的傢伙，到處與她監視着。一到明天年初一，又是人家娛樂休息的日子，許多事都是不方便的。

她忽然想起：只有今天立刻到美珍家裏去和她商量。好在美珍住的地方，雖然沒有去過，早已鈔了一個地址，在手皮夾裏。不過平白無故是不能出門的，要稟明了田老大以後，方許出門。而田老太正在黑甜鄉裏，此刻又是將要吃中飯的時候了，心中雖急，只好等吃過了飯，田老大起身了，稟明了她，方好出門。

好容易田老大醒了，她沒有吃白飯的時候先要吃黑飯，曼莉便到她房裏，說是要去燙頭髮。田老大一口答應，而且在枕頭邊摸出一張五元的鈔票來，塞給曼莉手中。說是：「有什麼零碎東西要買的，明天年初一是店家打烊的」。曼莉臨走出時，她又道：「早些回來，我還有要緊的話，要給你說哩」。

滬公共租界工部局 我們出錢人家享福 外籍職員眞舒服
同樣職務中外待遇不平等 哈伯去職一筆就拿廿萬元

【本報特寫】想起以前每天早晨八點三刻左右，在西藏路跑馬廳口，看一輛一輛汽車，向東疾馳，只有去，沒有來，（因爲是單程交通）何等威風！汽車中坐的，十九都是工部局的洋大人，他們享受一切權利，支給優厚薪俸，可是他們自己是不必付市政捐的，大家想，像這樣好的差使，踏遍中國，何處尋找？

外國的職員薪俸大，這且不必再說，可是除了薪水之外，還有匯兌津貼，醫藥費，旅費，儲蓄金，養老金，眞是「不勝枚舉」，就我們所知道的，工務處長哈伯，去年六月十四日辭職，這樣那樣，加薪加俸，一筆就拿了十九萬七千塊大洋，好不驚人！

匯兌津貼，在工部局經常支出中，是一個很大的數目，一九三一年，竟占支出總數百分之十以上，共計二百五十餘萬，可怕不可怕？除了一九三一年以外，每年都要一百萬元到一百數十萬元，即一九三五年的最少數，也須八十一萬多，到一九三六年，又加到一百一十八萬餘元了。其實，加了一層捐，每年也只收二百五十萬元，假使光把匯兌津貼革除的話，已經不必加捐了。

匯兌津貼是什麼？工部局和那些從外國請來的洋大人，訂的聘書，是拿薪水的三分之一，保證他匯到外國去的金鎊價。譬如說，這人的薪水是三百兩，那末，三分之一即一百兩，就是「匯回薪水」，這一百兩，照工部局保障的匯兌價，每兩合金鎊二先令六辨士，應該有十二鎊半（即一百四十元）但如照現在時價每一先令三辨士合金鎊一，如要買到十二鎊半，就要二百塊大洋，比一百四十元多出六十元，即由工部局補還六十元，叫做「匯兌津貼」。這個花樣，是從一九二九年開始的，到現在八年工夫，不知道已經化費了多少市民血汗了。

（以下接第三版）

再談「孔雀東南飛」
奐突

我談「孔雀東南飛」的一篇小文剛剛寫完，有一個朋友來了，他看了一看，說：「把孔雀作爲比喻，或象徵的意思，固然可以，只怕那個時代的詩人未必懂得用這種手法。」

「這種手法原是最老的手法，就是三百篇裏的所謂比興。古代詩人何嘗不懂比喻和象徵，不過他們或者只懂得要這樣，所以然，古人對於許多學問都是如此。即如「孔雀東南飛」這首詩裏面就有許多用比喻或象徵來表現的地方。最好的莫如煞尾一段：「兩家求合葬，合葬華山傍。東西植松柏，左右種梧桐，枝枝相覆蓋，葉葉相交通。中有雙飛鳥，自名爲鴛鴦，仰頭相向鳴，夜夜達五更。行人駐足聽，寡婦起彷徨。多謝後世人，戒之愼勿忘。」你看！這一對演過婚姻悲劇的夫婦同墳墓，東西左右栽種松柏梧桐，固然可以說是寫實，可是要說到這些樹就是枝枝相覆蓋，葉葉相交通—就含有比喻或象徵的意味。這是何等巧妙的手法！唉，物猶如此，人何以堪？而且穀則異室，死則同穴，情愛的不變，不朽，連墓穴前的樹木也好像表示同情。但看墓穴前的這些樹木，也夠可憐那一對同爲愛情犧牲的青年夫婦了。至於說到鴛鴦，本來是水鳥，如今派牠落在這些樹上，一對可憐的鳥，夜夜哀鳴，更無疑地是用的比興的手法。而且詩人想這一雙可憐的鳥的哀鳴，來喚起世人的同情，可以想見詩人是何等地同情那一對演過悲劇的夫婦了。」

我剛說完了這些話，那個朋友又提到梁任公胡適之幾個人關於「孔雀東南飛」年代的考證。我說：「他們考證的也都持之有故，言之成理，但我最贊成胡先生的說法，他以爲這首詩作在建安以後不遠的當三世紀的中葉。我看詩中有「交廣市鮭珍」的話，分交州置廣州，是吳大帝孫權黃武五年的事。那末，這首詩最早不能作在黃武五年（西元二二六）以前，是可確定的了。」

我們談「孔雀東南飛」的話就此完結。

歡迎直接定閱本市每三月只收報費一元請電九八零八一每早即可準時送到

教育與體育

史高托杯足球　明日舉行決賽

勞逸爾會法商於逸園

中葡國際盃複賽後日舉行

史高托盃足球賽，自東華被誤判複賽棄權後，勞逸爾不勞而獲決賽權，明日下午二時半，勞隊將與法商在逸園決賽，以定錦標誰屬。

國際盃足球賽，中葡複賽，會二次延期，刻已決定於四日下午二時半在市體育場舉行。

滬聯足球，本週甲組賽一場，暨南對臘克斯，因暨南聲請延期，經滬聯足球會核准，延期舉行。

日決在東北　設青年訓練所

加緊奴化教育

據滬市某東北團體所得消息，日方近爲根絕東北四省我青年同胞民族思想，決自本年五月八日起，由逆興省開始，每縣成立青年訓練所一處，選取各鄉優秀青年，送所受訓，期滿後，分發各鄉指導青年。至該所導師均爲日人，所授課目亦純爲如何奴化我國青年方法。

第三屆　全國氣象會議

明日在京開幕

【南京一日電】中央研究院氣象所召集之第三屆全國氣象會議，定二日晨九時在北極閣舉行，氣象文化所長竺可楨，特由杭來京主持。

洪鐘樂社　赴京演奏

今日由滬啓程

洪鐘樂社（原名聖樂團），應京陵園管理委員會邀，定今日赴京，主持四日舉行的陵園音樂台揭幕禮中音樂大會。此外，該社並將於三日，五日在金陵大學舉行音樂會。

滬國際排球賽　美俄今日會戰

另場歐洲對意隊

滬國際排球賽，今晚七時在西青場繼續舉行，第一場美國對俄國，俄獲勝希望較多。第二場歐洲戰意大利，雙方實力相等，勝負難預測。

「西安事變」等影片　最近將在滬開映

昨日試映招待各界參觀　各片內容有幾處極動人

【本報特寫】軍委會政訓處電影股，近兩年來介紹各地軍事建設情形，攝製了一百來種新聞片，這些片子，最近幾天就要在本埠各大戲院獻映。昨天上午十時特在大光明試演，招待各界人士參觀，到葉恭綽等七八十個人。

昨天試演的新聞片有童子軍大檢閱，標語卡通，西安事變，軍事新聞，廣州特輯，華中運動會，國軍第一次秋操等片。

童子軍大檢閱雖然已經是去年的事了，但片內東北四省的旗幟在片子上飄颺，何應欽到營地慰問的情形，還是有力的刺激着每一個觀衆。

「西安事變」新聞片，我們希望是能看到一點緊張場面，然而在片子內甚些靜物，至於驪山山洞，是在一個山頂上，那山洞極小，只能遮蓋一個人的身體，當時蔣在鎗林彈雨下，能倖免於難，眞是不幸中之大幸。

在軍事和廣州特輯影片中，能夠看到逝世不久的幾個人物，如楊永泰，朱培德，黃慕松，在片子裏都生氣奕奕，而現在已經物化，令人生感。又廣州陳炯明炮轟觀音山的大砲，雖已成了陳跡，卻異常生動。

據軍委會政訓處電影股技術組組長羅靜予告記者：現在他們拍了一部長片叫「鐵血盡忠」，以海陸空軍作戰爲背景，預定資本十萬元，年底可以完成。（23）

簡訊

□二屆全國美展，昨在京開幕。

□我國參加巴黎祭博覽會協會代表王曉籟等，昨謁孔祥熙請予贊助，孔已允納。

□東亞女子籃球征京，三戰三捷，昨返滬，日內將赴粵。

□美國出品「野性的西班牙」影片，因有侮辱我國之處，禁止開映。

□四屆西青公開手球賽，五日晚開始舉行，參加單打者二十人，雙打者十四組。

□職業網球家潘萊與鐵爾登，昨日作第四次比賽，潘以直落三取勝。

□中政校新聞學系首屆畢業生及三年級學生十八人，該生等今日起將赴各報館參觀實習採訪編輯。

□香港僑務教育會常務理事鄧志京一行，七日抵滬。

中華醫學會等四團體　聯合年會昨開幕

到會者千餘人孔祥熙主席

中華醫學會，中國生理學會，及中華麻瘋救濟會四醫學團體聯合年會，昨在滬醫事中心區開幕。同時中山醫院及上海醫學院舉行落成典禮。到各該會會員及中外來賓一千餘人，開會如儀後，由主席孔祥熙致辭，教長王世杰代表段錫朋等分別致詞。顏惠慶報告中山醫院及上海醫學院建築經過，略謂中山醫院設備力求完善。內有病牀五百，門診部同時可診治五百人，此後仍將力求進步。上海醫學院，與中山醫院毗連，學生實習，極爲便利，院內設備，亦相當完善，此後經濟充裕，決再擴充。末由王正廷代表來賓致答詞畢，攝影散會。中華醫學會等四團體年會，今日仍將繼續舉行，分別請人演講，並開小組會議，討論有關醫學問題。

經濟消息

洋米洋穀昨實行免稅　各省代表決謁蔣

面述理由請予制止

洋米洋穀免稅進口，各產米省份雖一致反對，分推代表，集合向中央請願，但當局以此事，自粵省向中央請求後，已予核准，礙難收回成命。故洋米洋穀，昨日起已實行在粵免稅進口，粵省府已佈告週知。但各省米業代表，以事關國米銷路，且影響農村經濟，故決繼續向中央請願，務求達到制止目的。前日該代表等會同滬市商會主席王曉籟，謁財次徐堪請予斡旋，徐允於下週行政院例會中提出討論，或可根據該代表等意見，另訂新辦法。此外，該代表等決於日內再會同滬市商會主席王曉籟，常委杜鏞，晉謁蔣院長，面述意見，請制止洋米洋穀免稅入口。

各省代表爲楊虎臣子良，李擇一，陳行，徐新六九人擔任。

交通銀行　改選商股董事

胡筆江等當選

交通銀行昨日下午二時，召開第二十六屆股東會，由胡筆江主席，報告去年該行營業情形。旋改選商股董事，結果胡筆江，唐壽民，錢永銘，周作民，李銘，葉董，王承組，盛昇頤，秦景阜，孔令侃，吳達銓，陳德輝十二人當選。又該行官股董事，亦經財部派定宋子文，王正廷，席德懋，沈叔玉，宋

三月來　日貨進口激增

較去年同時多五萬餘噸

江海關昨發表本年一月至三月間，日本進口商品數量統計，一月份進口四四，一〇〇噸，二月份進口四二，五〇〇噸，三月份進口四八，四四〇噸，共爲一三五，〇四〇噸。去年一月至三月進口數量爲一月份進口一八，〇〇〇噸，二月份進口二七，四〇〇噸，三月份進口三五，一四〇噸，共爲八〇，五四〇噸。兩相比較，今年多進口五四，五〇〇噸，內以機械，絲織品爲大宗。

經濟簡訊

□中國農民銀行總行，決自漢口遷滬，已在滬北京路墾業銀行隔壁覓定新址。□中國實業，通商，四明三銀行新任理事長及總經理，昨分別到各該行就職。□滬二十二家銀行，決依去年例，組絲業貸款銀團，開始放款，額定二千萬元。

金融行市

標金（五月期）

開盤	最高	收盤	較上日	標準價	飾金兌出	飾金收入
一一五五·五	一一五六·四	一一五五·四	跌〇·二	一一五六·四	一二〇·五	一一四·五

外匯（中央掛牌）

英匯	美匯	法匯	德匯	日匯	港匯	純金
一先令二辨士五	三〇美金	六四五法郎	七三馬克五	一〇三日元	九七元五	七錙二二辨士

平衡稅百分之一〇·二二五

證券（收市價）

券別	月期	收市價	漲跌
統一戊種	四月	七〇·七〇	跌〇·九五
統一戊種	五月	七一·三〇	跌〇·九五
統一丁種	四月	七一·七〇	跌一·〇五
統一丁種	五月	七一·六五	跌一·三五
統一丙種	四月	七一·〇〇	跌一·一五
統一丙種	五月	七一·三五	跌〇·八〇
統一乙種	四月	七三·三〇	跌一·四五
統一乙種	五月	七四·二〇	跌一·二〇
統一甲種	四月	七七·九五	跌一·〇五
統一甲種	五月	七八·四五	跌〇·九〇
九六公債	四月	一一·三〇	跌一·二〇
九六公債	五月	一一·三五	跌一·一〇

紗花（收市價）

月期	棉紗	棉花
四月	二五一·五	四六·一〇
五月	二四八·九	四六·七〇
六月	二四七·九	四七·三五
七月		

棉紗漲價一元二角至二元　棉花漲價三角

大通仁記航業公司船期表

二日正大　三日鴻大

四日志大　五日隆大

船泊南市大通碼頭（每晚十二時開船）

金城　北京路貴州路口　電話九〇一一四號
二時半　五時半　九時一刻
聯華影片公司出品　全體明星合演傑構
慈母曲
天下父母淚　刺人心兒女間痛！

共舞台（榮記）　愛多亞路　電話八八八〇四號
今天夜戲演第二十集
火燒紅蓮寺
桃花瀾　龍虎鬥　電氣　眞山眞水眞船

中央　六馬路跑馬廳附近　電話九一二六六號
二時半　五時　七時　九時一刻
今天兩院同時映
中國電影界第一部恐怖巨片
馬徐維邦編導　胡萍　金山等主演
夜半歌聲
座價三角四角

東南　小東門民國路　電話八一六三六號
二時　四時　七時　九時一刻
新華最近出品全部有聲對白歌唱名片
夜半歌聲
一丸冷月　午夜風凄　歌聲隱約　怪影憧憧
座價三角四角

光華　愛多亞路成都路口　電話三三五三〇號
二時　四時半　六時半　九時一刻
新華公司出品　中國第一部恐怖巨片
胡萍　金山　施超　主演
夜半歌聲
陰氣森森　鬼影憧憧
價目三角四角

明星　院址派克路三〇一　電話三〇五九〇號
二時　五時半　七時　九時一刻　四場
明星影片公司出品　全部有聲對白歌唱巨片
胡蝶主演
永遠的微笑
座價二角三角

新中央　北四川路海寧路口　電話四二五一五號
三時　五時一刻　七時一刻　九時一刻
藝華影業公司一九三六年度鉅製
五位導演集體貢獻　全明星合作
滿園春色
座價二角三角

山西　海寧路北山西路口　電話四五五七六號
二時　四時一刻　七時　九時一刻
聯華有聲對白巨片
陳燕燕　梅熹　主演
春到人間
價目　樓下一律二角　樓上一律三角

蓬萊　小西門內蓬萊市場　電話二三八四七號
平日二時　四時半　六時半　八時半
全部天然彩色　絢爛奪目　偉大名片
世界唯一悲角　薛爾維雪耐傑作
松嶺恩仇記
座價一律二角

恩派亞　院址八仙橋霞飛路　電話八一〇六二號
三時一刻　五時一刻　七時一刻　九時一刻
（四場可以連看）
前藝文空前悲壯歷史戰片
鐵血將軍
演員半萬　耗費鉅資
價目一角二角

榮金　院址康悌路斜橋北　電話八五〇六九號
春假期內每天五場
一時　三時　五時　七時　九時　可以連看
藝華影業公司一九三六年度鉅製
五位導演集體貢獻　全明星合作
滿園春色
價目二角三角

西海　院址新閘路池浜路　電話三四七三四號
時間　二時　四時　七時　九時
科學化空戰巨片
地底秘窟　神秘飛機　空中鋼王
上集　黑星飛怪
樓下一律小洋一角

華德　東熙華德路中虹橋　電話四一九三七號
時間　二時　四時　七時　九時
新華影業公司熱烈緊張巨片
金燄　王人美　主演
壯志凌雲
座價大洋一角

卡德　院址新閘路卡德路　電話三三二六八號
下午二時　四時　七時　九時
全世界第一部驚險奇野獸巨片
下集
萬獸女王
女王裸浴　神像侍護
一律小洋一角

萬國　院址虹口大源莊　電話五二九八五號
今天四場　二時　四時　七時　九時
明月影片公司激鬥武俠巨片
鄔麗珠　羅朋　主演
女大力士
上下一律小洋一角

共和　老西門方浜橋　電話本市二三六二四號
二時　四時　七時　九時
座價一角
全部有聲世界戰爭軍事偉大巨片
歐戰史中最偉大最熱烈最悲慘的一役
凡爾登血戰

遊藝一覽

類別	場所	節目
電影	大光明	聖城一處女
	國泰	黑貓奇案
	大上海	民族自由
	南京	茶花女
	光陸	恩重骨肉
	新光	彈性女兒
	麗都	借妻
	融光	情天浩劫
	巴黎	摩登時代
	辣斐	她的奮鬥
	世界	關東大俠
	浙江	野美人
	百老匯	教主弄政
	威利	末世豪客
	東海	春到人間
	九星	詩人游地獄
	虹口	空中飛鼠
	奧飛姆	荒村怪俠
戲劇	大舞台	西遊記十六本
	黃金	程硯秋　蘇小妹
	更新	二集武松
	卡爾登	四十年代生死戀
	皇后	九集華麗緣
	天蟾	二本大紅袍
	大中華	河北梆子戲
遊戲場	大世界	高尚游藝　應有盡有
	天韻樓	平劇話劇電影等等
	大新	高尚游藝　應有盡有
	樂園	高尚娛樂　一應俱全

小茶館

點心

介紹一篇「座右銘」

了了

今天本欄下方刊載的一篇報告，是華北一個讀者寄給我的。

我們對於東北，現在是太隔膜了。不經過某國的通訊社，我們簡直不能再知道一點東北的消息；以前有一個華聯社專報告東北消息，現在已經沒有了；幸而又有了一個快訊社，我們由它所能得到的，可惜有時語焉不詳。我曾見過一次該社的主持者，一個在哈爾濱久居過的可敬的英國老人，據他說，他現在所能供給的一些眞的東北消息，已經很費了不少力量。

因爲這個，所以我對今天下方的報告，認爲極可珍視。

我相信這位鍾君轉述的一切，不但一定是事實，恐怕還有的地方未能描畫的眞切。

因爲我從由北平來的朋友口中已知道，北平早有了用毒，賭，跳舞，勾引所有的青年墮落的情形，據此推想，東北的一切自然只有更厲害。

我們讀了這一段報告後，可以合上眼睛想一想那種情景，假使我們置身其中，將感到如何的痛苦？

在你那樣假想之後，你不要以爲那種情景一時還不會眞臨到現在在江南的你的身上，如果我們沒有一種自救的方法，那種環境是很快就會在我們眼前出現的。

我離開北平還不到一年半，可是我的確確的知道，現在的北平，已決非一年半以前的北平了。

就是東北，五六年前又何嘗有人能想到有現在這種情勢的一天。

我們爲了自救，爲了救在水深火熱中的三千萬同胞，我們現在是必須有一個決絕的決心了。

讀者們，我希望你們能將本欄今天刊布的這一篇報告剪下來貼在你們的座右，把它當作一個警惕你自己向着那只有的一條大路走上去的座右銘吧！

東北現在全變了

請負起來救三千萬同胞的責任

（聞鐘）

了了先生：一個原籍東北的同學，最近曾經回老家去過，所以對於目前東北的情形，知道特詳。他曾爲我把東北的一切講了三點多鐘。我除了偶感忿怒外，認爲很有把他公諸全國同胞的必要，所以特地記下來，寄給貴報。

據說：「現在東北的情形，已經大變了。以前東北民衆是以刻苦耐勞著稱的；現在經過了毒化和賭博等政策的引誘，一般意志稍爲薄弱的青年農民都已經頹廢了。鴉片白面等毒物，蔓延於全僞國的各個小城鎮。櫻粟花開遍了肥沃的原野。上了癮的民衆，爲了黑糧的壓迫，都不自覺的走上漢奸走狗的路上去。但勾引的還是繼續不斷的拚命勾引。好像不叫每個有爲的青年都成了癮民不至。

一個壯健的青年，偶爾病了，到××人開的醫院去，他們所得的藥物，便是鴉片和其他毒物。不能有正確的藥物治療，爲了減少病的苦，把這些毒物吞吸下去，於是烟民更一年年的增多。賭風現在更流行，花會，押寳，麻雀，都是公開的，一個東北青年，能避免了烟，同時避免賭，那是太難得了。

以前東北人，很節儉，現在却變了，他們都像瘋狂的享樂，奢侈，拚命買廉價的×貨，這大約是爲了他們的「生命財產」都沒有了保障吧？東北人民的被虐殺，更足令人切齒痛恨，一個人家突然失蹤了幾個青年人，是常有的事。失蹤了人，而且不得查問，否則全家人都會遭到更悲慘的禍害。一個人若是運氣不好，在敵人虐殺同胞的時候，碰了上去，那末那人一定也無辜的被處死。殺人的方法，有活埋，有火燒，只要他們想得出的花樣，他們就可以加諸我們同胞的身上。

知識份子的生命，更是朝夕担心，因爲他們是人家心目中的眼中釘，非完全拔去不可，在冷靜的城市裏，若是聽到了鄰鄰的汽車聲，智識份子便會胆戰心寒起來，因爲乘車的××憲兵，除了抓人殺人，很少其他任務，而智識份子最易被殺。常有許多中小學的教師，在課堂上突然被憲兵捉去。實在無教育可言，現在的東北最高的學府只有一座同文學院，但是到那裏去的學生的資格是必須從日本留學回來奴性已成的學生才行，其他更有一座高等師範（大約是高中程度），便是人民的最高學府。在裏面的學生，受的是奴隸教育，那自不言而喻。至於初中小學的教育，有是有的，不過正當書是絕對買不到的，往往有許多學校裏沒有課本，教師們藉口教科書未頒發下來，一天到晚叫學生去體操，勞作，甚且帶到野外去做修築馬路等勞苦工作。在初中已畢業的人，很多不知「中國」爲何物。女學校也有，不過所學的是縫紉烹飪，服從：：：而且有些女學校，强迫每個女學生都纏小脚。愚民的政策，不可不謂深刻了啊！」

東三省的面積很大，但人口很稀少，十幾戶的村落，零零落落的散佈在原野間，××人爲了便利統治起見，又大規模的施行從民政策，把七八小村合併爲一個大村，遷從同胞的時候用大批的軍隊把同胞逐出村外，然後就把房屋放火燒了，把同胞的後路斷絕，便遷移到大村以後，便强迫將他們組織起來，十戶一鄰，十鄰一閭，連環保甲起來，一家犯了「罪」，他的鄰閭便須到××憲兵或僞滿保安隊去告發，不然便要株連許多家。敵人又利用有資產的人，因爲他們怕犯「罪」，容易做漢奸，所以叫民衆公舉做村長，叫他們管轄人民，苛虐人民。

現在東北，對於交通是限制得很厲害的，同胞不得隨便的往來，即使從這一村到那一村，也須得村長的同意，每個同胞現在都有一張所謂「身份證」，上面寫明了年歲，籍貫，職業，同時還有照片，出外是常有人來檢查的。一個人從甲村經過乙村丙村到丁村，在經過乙村丙村時，必須由乙村丙村村長蓋章，所以同胞的行動，也已經完全受人監視。若是長途的旅行，必須得到當地××憲兵的允許，在舟車之中，盤問的次數是很多的，盤問的時候，必須恭敬的立起來，將「身份證」同「許可證」拿出來，問答中，略有猶疑，那便非受罪不可。

敵人的「從民」同「限制交通」的政策，是爲防止義勇軍而設，可是敵人的壓迫，愈厲害，同胞的反抗愈激烈，那是必然的道理，所以現在義勇軍的勢力，有增無減，他們採用游擊戰術，二三百人一小股，夏天潛伏在高粱地裏，多天藏入山上的森林，很神妙的攻破村落，來搶奪××憲兵的槍械子彈同食糧。以前的義勇軍，大部是鬍子（土匪），沒有組織，沒有紀律，現在却有許多年青農民和知識份子加入，所以組織漸漸嚴密，行動也漸漸紀律化，時時刻刻奮勇與敵人奮鬥，僞滿的保安隊因爲受了敵人的虐待和欺凌，所以常常大竊的反正，加入義軍，據說現在義軍總數共有五六萬人，因爲戰術的巧妙，神出鬼沒的來往襲擊，使在東北的十三萬××兵，晝夜担心，疲於奔命。

我的同學這一席話，大家看了有何感想麼？如果有，我希望大家就都將救三千萬同胞的責任放在自己肩上吧！此致

敬禮

讀者鍾聞謹上

藝術之宮【五四九】

恨水

第二十二章　公寓裏的私寓

秀兒把話說到這裏，心裏好像是很難過，臉色沉鬱着，把眼皮垂下來。兩道眉毛頭子，慢慢兒蹙到了一處。孟老頭把那旱烟袋吸着，烟斗上的火柴，已燒着了烟斗上的烟絲。嘴裏噴出兩口烟來，將身子向後靠着，微微笑道：我們上了兩歲年紀的人，用冷眼去看人，無論什麼角色，我總可以分出個善惡來的。我看這位段先生，人是倒是很活潑。就是：：年紀輕的人，都是這樣，也不但是他。依着我的意思，姑娘能够回去的話，你最好還是回去，你們老爺子回來了的話，寳着我三分面子，給他講一講情，也許你們可以團聚起來的。秀兒聽了這話，猛可的站了起來，倒是從從容容的，向他鞠了三個躬。孟老頭隨着站了起來，抱着拳頭，拱了兩拱手，笑着點頭道：姑娘，你別這樣。凡是我願意幹的事，你不請，我自來。我不願意幹的事，隨便你說什麼，那也是白費勁。要不，人家怎麼說十個老頭兒九個撅呢？秀兒笑道，其實那不是撅。都爲着老人家都是古道熱腸的人，對於年輕人所作不規矩的事，有點兒看不上眼，就得說，就得管。雖然這件事同他沒有關係，可是他爲着同社會上去了一件不好的事，比替他自己辦好了一件事，還要痛快的多。我可是瞎說，不知道對不對？

▽萬元

小記者

★廣西是個苦地方。

★廣西地方當局，在苦地方，能吃苦，對於地方建設事業，很有成績，這是大家都知道的。

★現在林主席到廣西，省府撥一萬元充招待費，雖是表示擁護元首的誠意，可是，實在太費了。

★林主席是儉約自持的人，李白又素來實事求是，我想，大家一定能珍視這一萬塊錢。

★希望大家，把精神經濟都集中在做事上面，那些送往迎來的無聊舉動越少越簡單越好。

所得稅答問（二七）

嚴諤聲　徐啓文

答上海范劍明君

（二）教育儲金，規定每年息金不滿百元免稅，若超過百元，是否以超過部份繳稅？抑須完全繳稅？

答：教育儲金之每年所得息金未達一百元者免稅，其立法用意，乃在獎勵貧寒求學起見，倘息金超過百元，乃至數百元數千元，則儲戶已有經濟能力，似不能再享受免稅權利。但此種事，在事實上僅有，補救辦法，正不必求之法律解釋也。

答南京薛仲起君

問：閱貴報所得稅答問，謂非公司組織之商店，申報資本，不能以歷年盈餘併作資本申報。但私人獨資經營之事業，關於盈餘一層，多不另提所謂公積金，且資本一項，亦多不記明，祇於年終結算時，盤貨滾存。若此：則申報資本，如依據申報營業稅時所開（假定其時祇一千元，現併盈餘滾存已超出二千元）。則因上述原因，在將來調查時，即無根據。請問究應如何？方屬合法。又依上所述，如某店開辦時，資本不足二千元，依法當然免稅。然以善於經營，若干年後，其實在盈餘，已超出原有資本甚多，若以盈餘不能併作資本，則不亦將永久免稅乎？

答：資本指「實際投入之資金」而言，故一店如開始時，有確定資本，無論其以後盈利若干，但使並未經過增加資本手續，且能於必要時，提出原投資金數目之證明，則仍可照原投資金數目申報。但倘在事實上，原投資金無可稽考，或顯趁此時機，整理資本，將所有資產估計後，再推定一新資本數目，亦無不可，但所得稅申報之資本，必須與營業稅申報之資本相同，否則一經查出，將受隱匿虛報處分矣。

立報　合訂本
已出至十七册
每册一元

所得稅條例淺釋

◇現正等候再版

本報刊行之所得稅條例淺釋，初版已經售罄，現因第一二三類征收須知草案，即將由財政部修正，本報俟修正條文公布後，當即再版，其已將書款惠寄者，亦待再版出書後照寄，敬此奉告。

中國人請用中國貨
上海南京路大陸商場　電話（九二八五）五線轉接各部
中國國貨公司
四周紀念大廉價
四十餘部犧牲品每日更換　各界選購定能萬分滿意
批發部專辦本外埠批發迅速周到貨品完備而低廉
新閘路池浜路　新閘路中國國貨公司○小東門內大街　小東門中國國貨公司
◀總店四周紀念大廉價◉日常用品一律意外便宜▶
中國人請用中國貨